

FUNDACION PARA EL FUTURO DE COLOMBIA
COLFUTURO

**INFORME DE LABORES
1993**

SANTAFE DE BOGOTA, MARZO 1994

MISION

La Fundación para el Futuro de Colombia - COLFUTURO es una institución sin ánimo de lucro constituida mediante aportes y donaciones de empresas tanto del sector público como del privado, que tiene como objetivo principal promover, apoyar, financiar, dirigir y participar en la formación y capacitación de profesionales colombianos, fuera o dentro del país, utilizando la excelencia del candidato como criterio básico a evaluar en la selección de los estudiantes.

CONTENIDO

JUNTA DIRECTIVA, CARGOS DIRECTIVOS, COMITES ACADEMICO Y FINANCIERO,
REVISOR FISCAL.

I INFORME DE LABORES AÑO 1993.

1. ASPECTOS RELACIONADOS CON LOS BENEFICIARIOS DE BECAS CREDITO.
2. ASPECTOS ADMINISTRATIVOS Y FINANCIEROS.

II DICTAMEN DEL REVISOR FISCAL.

III. ESTADOS FINANCIEROS.

IV. PROGRAMA DE ACTIVIDADES PARA 1994.

EMPRESAS APORTANTES Y DONANTES.

ANEXOS

**JUNTA DIRECTIVA, CARGOS DIRECTIVOS, COMITES
ACADEMICO Y FINANCIERO, REVISOR FISCAL.**

Los miembros que actualmente conforman la Junta Directiva de Colfuturo son:

1. Dra. Ana Milena Muñoz de Gaviria, Primera Dama de la Nación.
2. Ministro de Educación Nacional.
3. Dr. Carlos Upegui Zapata, en representación de la Organización Ardila Lulle.
4. Dr. Luis Carlos Sarmiento Angulo, en representación de la Organización Luis Carlos Sarmiento Angulo.
5. Dr. Augusto López Valencia, en representación del Grupo Santo Domingo.
6. Presidente de la Empresa Colombiana de Petróleos - ECOPETROL.
7. Dr. Carlos Pacheco Devia, en representación del Grupo COLPATRIA.
8. Dr. Jorge Cárdenas Gutiérrez, en representación de la Federación Nacional de Cafeteros.
9. Dr. Juan Guillermo Jaramillo en representación del Grupo Empresarial Antioqueño.
10. Dr. Julio Manuel Ayerbe, en representación del Grupo Empresarial del Valle del Cauca.
11. Dr. Ricardo Villaveces Pardo, en representación de ASOCAÑA.

Las personas que actualmente ocupan los **cargos directivos** de los órganos sociales de Colfuturo - el Consejo de Fundadores, la Asamblea de Donantes y la Junta Directiva - son:

CARGOS DIRECTIVOS ORGANOS SOCIALES

CARGO	NOMBRE
PRESIDENTE	Dra. Ana Milena Muñoz de Gaviria
VICEPRESIDENTE	Dr. Carlos Upegui Zapata
SECRETARIO	Dra. Alicia Eugenia Silva

Los Comités que actualmente funcionan al interior de la Fundación son:

COMITE ACADEMICO

MIEMBROS
<ol style="list-style-type: none">1. Dr. Pedro Miguel Navas2. Dr. Antanas Mockus3. Dra. Margarita de Meza4. Dr. José Antonio Ocampo5. Dr. Mauricio Obregón6. Dr. Manuel Rodríguez7. Dr. Ricardo Villaveces Pardo8. Dr. Juan Guillermo Jaramillo

Las principales funciones del Comité Académico se relacionan con escoger las universidades aceptadas por COLFUTURO, recomendar a la Junta Directiva los candidatos que deben ser financiados así como las áreas de estudios que se deben financiar prioritariamente y estipular las bases de los convenios a establecer con las universidades aceptadas.

COMITE FINANCIERO

MIEMBROS
<ol style="list-style-type: none">1. Dr. Luis Carlos Sarmiento Angulo2. Dr. Augusto López Valencia3. Dr. Carlos Upegui Zapata4. Dr. Carlos Pacheco Devia5. Dr. Juan Guillermo Jaramillo

ORGANIGRAMA

La Fundación para el Futuro de Colombia - COLFUTURO se encuentra organizada de la siguiente manera:

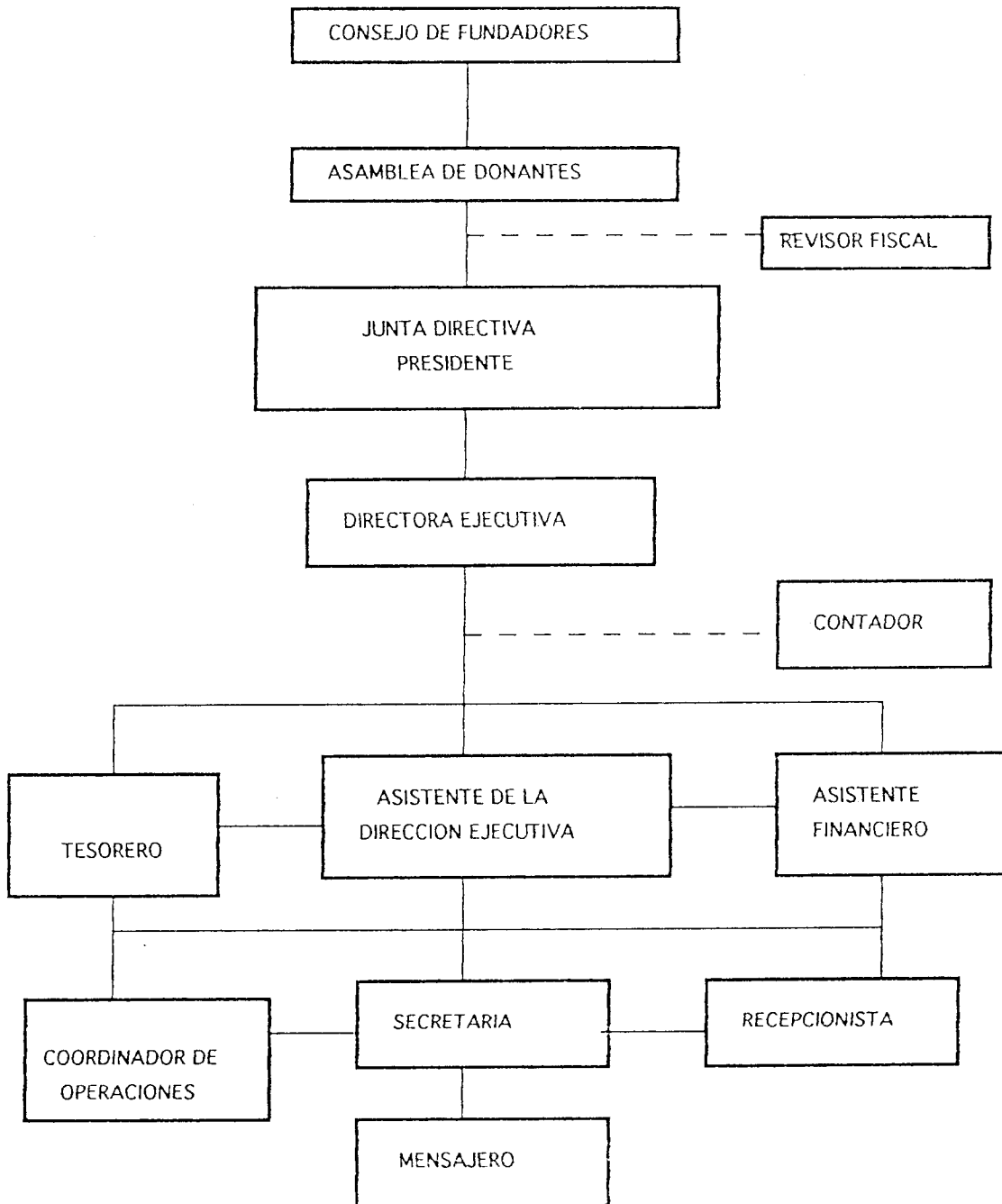

I. INFORME DE LABORES AÑO 1993

CONTENIDO

1. ASPECTOS RELACIONADOS CON LOS BENEFICIARIOS DE BECAS-CREDITO
 - 1.1. Proceso de Divulgación
 - 1.2. Proceso de Selección de Candidatos
 - a. Recepción de formularios
 - b. Pre-selección
 - c. Clasificación por áreas
 - d. Selección por parte del los Comités Académicos
 - e. Selección por parte del Comité Académico
 - f. Selección por parte de la Junta Directiva
 - 1.3. Resultados Obtenidos
 - 1.4. Rendimiento Académico de los beneficiarios
 - 1.5. Otros
2. ASPECTOS ADMINISTRATIVOS Y FINANCIEROS
 - 2.1. Aspectos Administrativos
 - 2.2. Aspectos Financieros
 - a. Estado del Portafolio de Inversiones a diciembre 31 de 1993
 - b. Estado de los Aportes y Donaciones a diciembre 31 de 1993
 - c. Análisis de los Estados Financieros al 31 de diciembre de 1993

La principal función del Comité Financiero consiste en recomendar a la administración de COLFUTURO las políticas a seguir en el manejo de sus inversiones, toda vez que de los rendimientos obtenidos por las mismas depende el funcionamiento de la Fundación.

La revisión fiscal de las operaciones de COLFUTURO ha venido siendo realizada por la firma Peat Marwick Ltda en cabeza del Dr. Luis Eduardo Niño Cortés.

1. ASPECTOS RELACIONADOS CON LOS BENEFICIARIOS DE BECAS-CREDITO.

1.1. PROCESO DE DIVULGACION

Para la difusión del programa en 1993, COLFUTURO empleó un "Boletín" que contiene información general, un "Manual de Procedimientos" que explica el proceso de selección y los requisitos necesarios para poder aplicar a la adjudicación de las becas-créditos y el "Formulario de Solicitud" que resume la información más relevante de los aspirantes.

La anterior información se distribuyó por intermedio de todas las regionales del ICETEX en el país, a través de todas las Universidades del país conforme a información suministrada por el ICETEX, por correo para todas aquellas personas que así lo solicitaron, y directamente en la sede de COLFUTURO en Santafé de Bogotá.

1.2. PROCESO DE SELECCION DE CANDIDATOS

Se lleva a cabo a través de las siguientes etapas:

a. Recepción de formularios

Esta etapa se llevó a cabo desde el 1 de marzo hasta el 31 de mayo de 1993.

b. Pre-selección

Una vez el candidato ha llenado el formulario de solicitud elaborado por COLFUTURO y reunido la información requerida, hace entrega de la misma al personal de COLFUTURO quien verifica en una primera instancia el cumplimiento de los requisitos establecidos.

c. Clasificación por áreas

A medida que van llegando formularios a COLFUTURO, los mismos son clasificados de acuerdo a las siguientes áreas:

AREAS DE ESTUDIO ESTABLECIDAS PARA LA PROMOCION DEL AÑO 1993

AREA	COMPUESTA POR
1. ADMINISTRACION	Administración Negociación
2. ARTES	
3. ARQUITECTURA, DISEÑO Y URBANISMO	Arquitectura Diseño Urbanismo Restauración Otros
4. CIENCIAS BASICAS	Química Matemática y Física Biología Ciencia Vegetal
5. CIENCIAS DE LA SALUD	Odontología Medicina Otros
6. CIENCIAS SOCIALES	Psicología Educación Filosofía Comunicación Antropología y Sociología Otros
7. ECONOMIA DERECHO Y CIENCIAS POLITICAS	
8. INGENIERIA Y ENERGIA	Energía Geología Petróleos Ingeniería Industrial Ingeniería Civil Ingeniería de Sistemas Ingeniería Química Ingeniería Eléctrica Otros
9. MEDIO AMBIENTE Y CIENCIAS AGROPECUARIAS	Agrícola Medio Ambiente Veterinaria Ciencias Alimenticias

d. Selección por parte de los Subcomités Académicos

Las solicitudes una vez clasificadas, pasan a consideración de los distintos Subcomités Académicos quienes con base en los criterios de selección establecidos por COLFUTURO determinan jerárquicamente en cada una de las áreas un primer número de candidatos potencialmente aptos para ser adjudicatorios de una beca-crédito.

Los criterios de selección establecidos por COLFUTURO hacen referencia principalmente a:

Evaluación Académica Preliminar

- Promedio de notas y ubicación dentro de su promoción.
- Méritos, honores y reconocimientos académicos durante los estudios universitarios.
- Dominio de un idioma diferente al español, y específicamente el requerido en el programa para el cual solicita financiación.
- Publicaciones realizadas.

Evaluación De Experiencia Profesional

- Tipo de experiencia.
- Responsabilidades desempeñadas en el campo profesional.
- Tiempo de experiencia laboral.

Evaluación del Programa Académico Seleccionado

- Calidad del Programa escogido.
- Coherencia entre el programa escogido, estudios universitarios y experiencia profesional.

Los diferentes Subcomités Académicos son conformados con reconocidos profesionales, docentes y empresarios que preferiblemente hayan realizado estudios de postgrado en el exterior.

En el proceso de selección de candidatos llevado a cabo durante 1993 colaboraron en los diferentes Subcomités Académicos los siguientes profesionales:

Administración

Dr. Mauricio Cárdenas, Gerente General, Empresa de Energía Eléctrica de Bogotá.

Dr. Javier Serrano, Profesor de Administración, Universidad de los Andes.

Dr. Gilberto Gómez, Presidente, Banco Cafetero.

Dr. Luis Carlos Valenzuela, Gerente Proyectos de Infraestructura, Corporación Financiera del Valle S.A.

Artes

Dr. Darío Jaramillo, Subgerente Cultural, Banco de la República.

Dr. Sergio Meza, Compositor Independiente

Dra. Martha Senn, Artista.

Arquitectura/ Diseño y Urbanismo

Dr. Alberto Saldarriaga, Coordinador del Programa de Magister en Historia y Teoría de la Arquitectura, Facultad de Artes, Universidad Nacional de Colombia.

Dr. Diken Castro, Decano, Facultad de Diseño y Desarrollo de Espacios Interiores, Universidad Jorge Tadeo Lozano.

Dr. Jorge Enrique Calle, Profesor de Taller y Teoría de Composición, Universidad de Santo Tomás de Aquino.

Ciencias Básicas

Dra. Margarita de Meza, Decano, Facultad de Ciencias, Universidad de los Andes.

Dr. Fanor Mondragón, Profesor e Investigador del Departamento de Química, Universidad de Antioquia.

Dr. Eduardo Posada, Director Ejecutivo, Centro Internacional de Física.

Dr. Víctor Albis, Presidente, Sociedad Colombiana de Matemáticas.

Dr. Moisés Wasserman, Jefe del Grupo de Bioquímica, Instituto Nacional de Salud.

Ciencias de la Salud

Dr. Jaime Urdinola, Ginecobotetra, Asociación Médica de los Andes.

Dr. Mauricio Echeverri Arias, Odontólogo Periodoncista.

Dr. Gerardo Ramírez, Vice Decano, Facultad de Salud, Universidad Industrial de Santander.

Ciencias Sociales

Dra. Vera Weiler, Profesora, Departamento de Historia, Universidad Nacional de Colombia.

Dra. Fanny Forero, Profesora, Coordinadora del programa de Docencia Universitaria. Universidad Pedagógica Nacional.

Dr. Guillermo Hoyos, Director de Programas Curriculares de Filosofía y Profesor Emérito Universidad Nacional de Colombia.

Dr. Darío Jaramillo, Subgerente Cultural, Banco de la República.

Economía, Derecho y Ciencias Políticas

Dr. Mario Grosclaude, Abogado Penalista, Adarcol.

Dr. Luis Ignacio Aguilar, Asesor de la División de Planeación, Federación Nacional de Cafeteros.

Dr. José Darío Uribe, Asesor de la División de Investigaciones Económicas, Federación Nacional de Cafeteros de Colombia.

Dr. Hernando Valencia, Investigador, Instituto de Estudios Políticos y Relaciones Internacionales.

Ingeniería y Energía

Dr. Jaime Loboguerrero, Gerente General, VALREX Ltda.

Dr. Medardo Gamboa, Director, Instituto Colombiano del Petróleo.

Dr. Jaime Saldarriaga, Consultor, Independiente.

Dr. Luis Pérez, Director General, Instituto Colombiano para el Fomento de Educación Superior - ICFES.

Medio Ambiente y Ciencias Agropecuarias

Dra. Martha Echavarría, Jefe del Departamento de Manejo Ambiental, Asociación de Cultivadores de Caña de Azúcar de Colombia - ASOCAÑA.

Dra. Diana Pombo, Consultora, Optima.

Dr. Germán Gabriel Corredor, Director Departamento de Zootecnia, Universidad de Caldas.

Dr. Santiago Fonseca, Gerente Regional No.1., Instituto Colombiano Agropecuario -ICA.

e. Selección por parte del Comité Académico

La selección llevada a cabo por los distintos Subcomités Académicos se somete a consideración, por un representante de cada uno de los

mismos, del Comité Académico de COLFUTURO, quien teniendo en cuenta los cupos establecidos para cada una de las áreas, la prioridad de los programas y el volumen de solicitudes recibidas, selecciona a los mejores candidatos y a los mejores opcionados que pueden reemplazar a los primeros en la eventualidad de que no acepten la beca-crédito o incumplan con algunos de los requisitos.

f. Selección por parte de la Junta Directiva

En sesión especial, la Junta Directiva revisa los candidatos principales y opcionados recomendados por el Comité Académico, y de acuerdo a la disponibilidad de recursos de la Fundación entrega a la Directora Ejecutiva la selección definitiva de los candidatos beneficiados con una beca-crédito por parte de COLFUTURO.

El resultado del proceso de selección se publica en la prensa con el fin de darle la adecuada divulgación a nivel nacional.

1.3. RESULTADOS OBTENIDOS

Durante 1993 COLFUTURO, siguiendo con su objetivo principal de promover, apoyar, financiar, dirigir y participar en la formación y capacitación de profesionales colombianos fuera del país, adjudicó 53 becas-crédito para diferentes sitios de Estados Unidos, Europa y Canadá.

Como se puede apreciar en el **cuadro No.1** mientras que en el año de 1992 se recibieron 832 solicitudes, en 1993 se recibieron 509. La disminución que se presentó de 1992 a 1993 en el número de solicitudes presentadas obedeció principalmente a un mayor y mejor conocimiento por parte de los profesionales colombianos que desean aplicar a COLFUTURO de los requisitos exigidos por la Fundación.

A su vez, en 1992 sobre el total de solicitudes recibidas se adjudicaron 46 becas-crédito; para 1993 el número de becas-crédito otorgadas benefició a 53 personas. La anterior variación representó un aumento del 15% en el número de becas-crédito asignadas.

El **cuadro No.1** permite ver las áreas que durante 1992 y 1993 tuvieron el mayor número de becas-crédito asignadas; para 1993 las más importantes fueron: Administración (23%), Economía, Ciencias Políticas y Derecho (17%) e Ingeniería y Energía (15%).

También se puede observar cómo el mayor número de becas-crédito asignadas corresponden a candidatos que desean realizar maestrías, seguidas por aquellos que desean realizar doctorados y especializaciones.

En el **cuadro No. 2** se observa el costo promedio por país de las becas-crédito asignadas durante 1993. Mientras que para la promoción de 1992 el monto de los recursos que se espera desembolsar asciende a US\$1.293.558.00, para 1993 dicha suma tiene un valor de US\$1.378.850 lo cual representa una variación del 6.59%.

El **cuadro No. 3** muestra el costo promedio por estudiante de acuerdo al tipo de estudio que va a realizar (Maestría, Doctorado o Especialización).

Por último, el **cuadro No.4** permite observar el número de estudiantes financiados directamente por COLFUTURO (40), y aquellos cofinanciados con otros organismos⁽¹⁾, así como el costo promedio por estudiante para cada una de estas instituciones.

COLFUTURO a su vez, remite solicitudes presentadas en las áreas de ciencias básicas, ingeniería y tecnología a COLCIENCIAS, quien con base en sus criterios de selección financia a algunos candidatos.

1.4. RENDIMIENTO ACADEMICO DE LOS BENEFICIARIOS

Dentro de las obligaciones que tienen los beneficiarios con COLFUTURO, una de las más importantes hace referencia a presentar los resultados obtenidos en cada período académico cursado con el fin de que la Fundación verifique la calidad y el nivel de compromiso de los estudiantes y confirme la bondad de su proceso de selección.

Con relación a la promoción de 1992, los reportes académicos recibidos dan a conocer que los estudiantes que hacen parte de la misma tienen un alto grado de rendimiento académico. De esta promoción, han regresado al país 16 estudiantes que muestran resultados finales muy positivos, cumpliendo así con los objetivos de la Fundación.

(1) Específicamente con la Provincia de Quebec (otorga becas parciales), el Consejo Británico (sólo financia el valor de la matrícula), Universidades del exterior y la Comisión Fullbright.

Los primeros resultados académicos recibidos por parte de COLFUTURO de los estudiantes que hacen parte de la promoción de 1993 muestran una tendencia similar a la presentada con la promoción de 1992.

1.5. OTROS

Conviene mencionar el apoyo recibido por el ICETEX tanto en el estudio financiero de las solicitudes de crédito tramitadas a través de COLFUTURO como en la administración de la cartera de la Fundación.

2. ASPECTOS ADMINISTRATIVOS Y FINANCIEROS

2.1. ASPECTOS ADMINISTRATIVOS.

Evolución de la planta de personal:

La planta de personal de COLFUTURO desde su creación en 1991 hasta el año de 1993 evolucionó de la siguiente manera:

PLANTA DE PERSONAL DE COLFUTURO

CARGO	AÑO 1991	AÑO 1992	AÑO 1993
DIRECTOR (A) EJECUTIVO	X	X	X
TESORERO			X
ASISTENTE DE LA DIRECCION	X	X	X
ASISTENTE FINANCIERO			X
COORDINADOR DE OPERACIONES		X	X
SECRETARIA	X	X	X
RECEPCIONISTA	X	X	X
MENSAJERO		X	X
TOTALES =	4	6	8

El aumento que se puede observar en la planta de personal de COLFUTURO durante el año de 1993 obedeció principalmente a la necesidad de manejar dos promociones de estudiantes de manera simultánea.

A pesar de lo anterior, y con base en el Presupuesto aprobado para la vigencia octubre 93/ octubre 94, la relación existente entre los Gastos de Funcionamiento y el Total de Ingresos se espera que llegue a un valor del 5% que no representa una variación considerable con relación al año de 1993.

2. ASPECTOS ADMINISTRATIVOS Y FINANCIEROS

2.1. ASPECTOS ADMINISTRATIVOS.

Evolución de la planta de personal:

La planta de personal de COLFUTURO desde su creación en 1991 hasta el año de 1993 evolucionó de la siguiente manera:

PLANTA DE PERSONAL DE COLFUTURO

CARGO	AÑO 1991	AÑO 1992	AÑO 1993
DIRECTOR (A) EJECUTIVO	X	X	X
TESORERO			X
ASISTENTE DE LA DIRECCION	X	X	X
ASISTENTE FINANCIERO			X
COORDINADOR DE OPERACIONES		X	X
SECRETARIA	X	X	X
RECEPCIONISTA	X	X	X
MENSAJERO		X	X
TOTALES =	4	6	8

El aumento que se puede observar en la planta de personal de COLFUTURO durante el año de 1993 obedeció principalmente a la necesidad de manejar dos promociones de estudiantes de manera simultánea.

A pesar de lo anterior, y con base en el Presupuesto aprobado para la vigencia octubre 93/ octubre 94, la relación existente entre los Gastos de Funcionamiento y el Total de Ingresos se espera que llegue a un valor del 5% que no representa una variación considerable con relación al año de 1993.

Conviene mencionar que COLFUTURO manejará anualmente de manera simultánea como máximo dos promociones de estudiantes.

2.2. ASPECTOS FINANCIEROS

a. Estado del Portafolio de Inversiones a diciembre 31 de 1993.

El Portafolio de Inversiones de Colfuturo a diciembre 31 de 1993 ascendía a la suma de \$11.104.031.424,88.

De este valor, como se puede observar en el **cuadro No.5** el 63.41% del Portafolio de Inversiones de Colfuturo se encuentra colocado en Certificados de Depósito a Término -C.D.T.s, el 23.73% en Pagarés de Compañías de Leasing, el 12.23% en Bonos en dólares y el 0.63% en un Fondo Fiduciario - RENTAR.

A su vez, la rentabilidad promedio de los C.D.T.s fue del 27.17%, de los Pagarés en Compañías de Leasing del 28.43%, de las inversiones en dólares del 23.17% y del Fondo Fiduciario del 23.24%.

En el **cuadro No.6** se pueden observar las características de los títulos que conforman los anteriores grupos, así como el porcentaje que representa cada uno de los mismos dentro del valor total del portafolio.

El portafolio de Inversiones de Colfuturo terminó el año con un rendimiento ponderado de acuerdo al monto de cada inversión del 27%.

El **cuadro No.7** permite observar la composición de las inversiones en dólares, las cuales están representadas en US\$1.480.000 de Bonos de Deuda Pública que equivalen a \$1.357.648.400 utilizando para ello la tasa a la cual se redimen, es decir la tasa oficial de cambio que a diciembre 31 de 1993 terminó en \$917.33.

Los anteriores Bonos tienen un rendimiento anual del 9%, que al combinarse con la devaluación final de la tasa oficial de cambio durante 1993 del 13% da como resultado una rentabilidad en pesos del orden del 23.17%.

Por último, el **cuadro No.8** permite observar la composición del Portafolio de Inversiones de Colfuturo de acuerdo a las empresas en las que se tenían inversiones a diciembre 31 de 1994.

b. Estado de los Aportes y Donaciones a diciembre 31 de 1993.

A diferencia de la manera como los Aportes y Donaciones son registrados en la contabilidad de COLFUTURO (a la tasa de cambio del 31 de diciembre de 1991) la siguiente descripción toma en cuenta la tasa real de la fecha en que fueron recibidos. La diferencia entre una y otra metodología se encuentra en los estados financieros bajo la cuenta denominada diferencia en cambio.

En el **cuadro No.9** se observan tanto los compromisos que a diciembre 31 de 1993 tenían vigentes los organismos o empresas aportantes o donantes de COLFUTURO, como los pagos efectuados por los mismos agrupándolos en SECTOR PUBLICO (Nación - Departamento Administrativo de la Presidencia de la República, Ecopetrol, Fen y Federación Nacional de Cafeteros) y SECTOR PRIVADO (Fundadores y Donantes).

A dicha fecha, el total recaudado correspondiente a las empresas del llamado sector público ascendía a un 50.21% del total de recaudos; el restante 49.79% correspondía al sector privado.

c. Análisis de los Estados Financieros al 31 de diciembre de 1993.

El total de Activos de la Fundación creció en un 53.23% con relación a los que poseía durante 1992, principalmente por el crecimiento que tuvieron sus inversiones (49.55%) al pasar de 7425 millones a 11104 millones de pesos.

Vale la pena destacar el crecimiento que tuvieron los desembolsos efectuados a estudiantes durante 1993 (317.03%) que de un monto de 243 millones durante 1992 pasaron a 1013 millones de pesos. Por lo anterior, la provisión estimada para los créditos otorgados a estudiantes creció en un 430.03% al pasar de 73 millones en 1992 a 386 millones de pesos en 1993.

Los Activos Fijos de COLFUTURO crecieron en un 143.88% durante el período 92-93, principalmente por la compra de equipos de computación realizada para poder manejar más eficientemente la información requerida de las dos promociones que actualmente de manera simultánea se encuentran en el exterior (años 1992, 1993).

Los Pasivos de COLFUTURO tuvieron un crecimiento de 133.33% principalmente por el contrato a título de mutuo sin intereses que se tiene establecido con la B.P. Exploration Company por US\$1.000.000. El anterior contrato se encuentra registrado dentro de los pasivos a largo plazo y será condonado si antes del 1 de enero de 1995 Colfuturo ha enviado por lo menos tres estudiantes a la Gran Bretaña. Vale la pena recordar que el último pago con relación a esta obligación (US\$333.333,33) se espera recibir el 15 de julio de 1994.

Dentro del pasivo otra cuenta que tuvo un crecimiento importante (1699,67%) aunque su monto no es representativo es la que hace referencia a los Ingresos recibidos por anticipado que pasaron de \$2.211.297 durante 1992 a \$39.796.000 en 1993. Específicamente esta cuenta hace referencia a aquellas inversiones que dentro del portafolio de COLFUTURO han pactado sus intereses en forma anticipada.

El Fondo Económico de la Fundación creció en un 52.62%; dentro de éste los aportes de fundadores tuvieron un crecimiento de 24.11% al pasar de 5.741 millones en 1992 a 7.125 millones en 1993, mientras que los aportes de los donantes crecieron en un 53.72% al pasar de 145 millones en 1992 a 222 millones en 1993.

El Superávit obtenido durante el año de 1993 después de ajustes por inflación ascendió a 2.480 millones con un crecimiento del 70.95% con relación al de 1992. (1.450 millones).

Lo anterior hace que el superávit acumulado al 31 de diciembre de 1993 ascienda a \$4.083.919.892 presentando un crecimiento del 154.56% con relación al que se tenía a finales de 1992, es decir \$1.604.280.128.

COLFUTURO no presenta problemas de liquidez en la medida en que la gran mayoría de los títulos que conforman su portafolio de inversión están pactados a plazos que no superan los 180 días y son fáciles de descontar en el mercado secundario.

Los Pasivos Totales de la Fundación representan un 4.85% del Total de Activos.

Los Ingresos Totales de Colfuturo crecieron en un 53.32% con relación a 1992, destacándose en los Ingresos Financieros por intereses que crecieron en un 134.27% al pasar de 674 millones a 1.578 millones de

pesos en 1993, como los Ingresos por Diferencia en Cambio que crecieron en un 33.05%.

Dentro del Total de Ingresos obtenidos por COLFUTURO en 1993 un 52.35% corresponde a ingresos financieros por intereses, mientras que un 37.59% hacen referencia a los ingresos obtenidos por diferencia en cambio.

En este punto vale la pena anotar que los aportes recibidos tanto de fundadores como de donantes están registrados a la tasa de cambio del 31 de diciembre de 1991.

Los Egresos Totales de COLFUTURO aumentaron en un 3.75% principalmente por la disminución de la cuenta de corrección monetaria (54.79%) que pasó de 398 millones en 1992 a 180 millones en 1993.

Dentro de los egresos totales de la Fundación la condonación estimada de créditos a estudiantes representó un 44.93% durante 1993, teniendo un crecimiento del 230.03% con relación a 1992.

Los salarios y prestaciones del personal que trabaja en COLFUTURO tuvieron un crecimiento del 50.14% con relación a 1992; sin embargo, los mismos pasaron de representar un 3.99% del Total de Ingresos de 1992 a un 5.78% de los Ingresos de 1993.

Como se mencionó anteriormente dicho crecimiento obedeció a la necesidad de manejar dos promociones de estudiantes de manera simultánea, para lo cual administrativamente se fortaleció el área financiera de COLFUTURO al contratar un Tesorero y un Asistente Financiero.

Los egresos por concepto de Honorarios y Servicios prestados a COLFUTURO aumentaron en un 86.17%, pasando de representar un 1.15% con respecto al Total de Ingresos de 1992 a un 2.07%, de los Ingresos Totales obtenidos en 1993.

El anterior comportamiento obedeció principalmente al incremento que tuvieron durante 1993 los rubros Honorarios Profesionales y Elaboración de Formularios.

Los Otros Gastos, dentro de los cuales la Propaganda y anuncios representó un 57.63% de los mismos, tuvieron un crecimiento del

329.59%, pasando del 1.25% en 1992 al 5.17% en 1993 con respecto al Total de Ingresos.

Vale la pena aclarar que la cuenta denominada Gastos No Operacionales - Intereses que tuvo un crecimiento del 1434,08% con relación a 1992 al pasar de \$2.442.268 a 37.466.351 en 1993, está compuesta por:

1.	Comisiones y Gastos Bancarios	8.435.647.40
2.	Intereses	390.00
3.	Diferencia en Cambio por el contrato con la B.P.	29.030.314.03
		<hr/>
		37.466.351.43

La anterior cuenta pasó de representar un 0.47% en 1992 a un 7% en 1993 con relación al total de ingresos obtenidos por COLFUTURO.

Sin dejar de tener presente que COLFUTURO es una institución sin ánimo de lucro, vale la pena mencionar que "la rentabilidad" obtenida sobre los Aportes de Fundadores y Donantes pasó de un 24.64% durante 1992 a un 33.75% durante 1993.

A su vez, "la rentabilidad" obtenida sobre los Activos Totales pasó de un 18.74% durante 1992 a un 20.66% durante 1993.

Las principales fuentes de recursos de COLFUTURO provienen del superávit obtenido en el período y de los aportes de los fundadores. Los anteriores recursos se invierten en el mercado para así poder obtener los rendimientos suficientes que le permitan a COLFUTURO funcionar y cumplir con su objeto social.

II. DICTAMEN DEL REVISOR FISCAL.

Señores Consejo de Fundadores
Fundación para el Futuro de Colombia "Colfuturo"

He examinado los balances generales de Fundación para el Futuro de Colombia "Colfuturo" al 31 de diciembre de 1993 y 1992 y los correspondientes estados de resultados y de cambios en la situación financiera por los años que terminaron en esas fechas. Estos estados financieros son responsabilidad de la Administración de la Fundación; una de mis funciones consiste en examinarlos y expresar una opinión sobre ellos.

Obtuve las informaciones necesarias para cumplir mis funciones y efectué mis exámenes de acuerdo con normas de auditoría generalmente aceptadas, las cuales incluyen los procedimientos aconsejados por la técnica de interventoría de cuentas. Tales normas requieren que planifique y ejecute la auditoría para satisfacerme de la razonabilidad de los estados financieros. Una auditoría comprende, entre otras cosas, el examen con base en pruebas selectivas, de las evidencias que soportan los montos y las correspondientes revelaciones en los estados financieros; además, incluye el análisis de las normas contables utilizadas y de las estimaciones hechas por la Administración, así como la evaluación de la presentación de los estados financieros en conjunto. Considero que mis auditorías proporcionan una base razonable para fundamentar las opiniones que expreso a continuación.

En mi opinión, los estados financieros antes mencionados, tomados fielmente de los libros y adjuntos a este dictamen, presentan razonablemente la situación financiera de Fundación para el Futuro de Colombia "Colfuturo" al 31 de diciembre de 1993 y 1992, los resultados de sus operaciones y los cambios en la situación financiera por los años que terminaron en esas fechas, de conformidad con normas de contabilidad generalmente aceptadas en Colombia, aplicadas de manera uniforme. Además, durante dichos años la contabilidad de la Fundación ha sido llevada conforme a las normas legales y a la técnica contable, las operaciones registradas en sus libros y los actos de los administradores, se ajustan a los estatutos y a las decisiones del Consejo de Fundadores. La correspondencia, los comprobantes de las cuentas y el libro de actas se llevan y se conservan debidamente. La Fundación ha seguido medidas adecuadas de control interno, de conservación y custodia de sus bienes y los de terceros que están en su poder.

Como se explica en la nota 6 a los estados financieros, la Veeduría del Tesoro ordenó el reintegro de los aportes recibidos del tesoro público, lo cual, originaría la disolución de la Fundación como entidad mixta. La Administración interpuso recurso de reposición contra esta resolución y, a la fecha, no es posible conocer su efecto final.

Luis Eduardo Niño Cortés
Revisor Fiscal
T.P. 3164 - T
Miembro de KPMG Peat Marwick Ltda

24 de marzo de 1994

III. ESTADOS FINANCIEROS.

1. Balance General
2. Estado de Resultados
3. Estado de Cambios en la Situación Financiera.
4. Notas a los Estados Financieros.
5. Presupuesto vigencia Octubre 1993 - Octubre 1994.

1. BALANCE GENERAL

FUNDACION PARA EL FUTURO DE COLOMBIA "COLFUTURO"

Balance General al 31 de diciembre de 1993 y 1992

Activo	1993	1992
Activo Corriente:		
Disponibles	\$ 41.680.211	65.179.664
Inversiones (nota 3)	11.104.024.912	7.425.051.575
Deudores:		
Créditos otorgados a estudiantes, neto de condonación estimada de \$313.364.338 en 1993 y \$72.870.241 en 1992	626.728.676	170.030.562
Trabajadores	57.856	201.000
Varios	2.911.596	564.570
Intereses	<u>226.290.266</u>	<u>74.015.306</u>
Total deudores	<u>855.988.394</u>	<u>244.811.438</u>
Total activo corriente	<u>12.001.693.517</u>	<u>7.735.042.677</u>
Muebles y equipo	13.937.610	5.384.624
Menos depreciación acumulada	<u>2.585.724</u>	<u>729.838</u>
Mueble y equipo neto	<u>11.351.886</u>	<u>4.654.786</u>
Diferidos, menos amortización de \$106.815	<u>1.174.965</u>	-
	<u>\$ 12.014.220.368</u>	<u>7.739.697.463</u>
<u>Pasivo y Fondo Económico</u>		
Pasivo Corriente:		
Acreeedores varios	864.445	312.944
Obligaciones Laborales	1.691.790	547.774
Ingresos recibidos por anticipado	39.796.000	2.211.297
Fondo de solidaridad	<u>4.240.227</u>	<u>1.306.232</u>
Total pasivo corriente	<u>46.592.462</u>	<u>4.378.247</u>
Obligaciones a largo plazo (nota 4)	<u>536.219.465</u>	<u>245.399.756</u>
Total pasivo	<u>582.811.927</u>	<u>249.778.003</u>
Fondo Económico (nota 5):		
Aportes:		
De fundadores	11.976.794.309	11.976.794.309
Por cobrar	<u>(4.851.670.122)</u>	<u>(6.235.810.675)</u>
	7.125.124.187	5.740.983.634
De donantes	<u>222.364.362</u>	<u>144.655.698</u>
	7.347.488.549	5.885.639.332
Superávit		
Ejercicios anteriores	1.604.280.128	153.813.265
Presente año	<u>2.479.639.764</u>	<u>1.450.466.863</u>
	<u>4.083.919.892</u>	<u>1.604.280.128</u>
Fondo económico neto	<u>11.431.408.441</u>	<u>7.489.919.460</u>
	<u>12.014.220.368</u>	<u>7.739.697.463</u>
Contingencias (nota 6)		
Véanse las notas que acompañan a los estado financieros		

*Alicia Eugenia Silva
Directora Ejecutiva

Luis Eduardo Niño Cortés
Revisor Fiscal
T.P. 3164 - T
Miembro de KPMG Peat Marwick Ltda

2. ESTADO DE RESULTADOS

FUNDACION PARA EL FUTURO DE COLOMBIA "COLFUTURO"

Estado de Resultados

Años que terminaron el 31 de diciembre de 1993 y 1992

	<u>1993</u>	<u>1992</u>
Ingresos no operacionales		
Financieros:		
Intereses	\$ 1.578.271.223	673.699.452
Diferencia en cambio	1.133.414.235	851.867.557
Descuento amortizado	115.933.213	19.052.480
Ajustes por inflación	187.233.447	407.574.464
Donaciones	-	14.164.600
	<u>3.014.852.118</u>	<u>1.966.358.553</u>
Gastos operacionales de administración:		
Salarios y prestaciones	30.918.075	20.593.436
Honorarios y servicios	11.078.045	5.950.573
Depreciación	1.584.195	729.838
Otros gastos	27.667.926	6.440.512
Condonación estimada de créditos a estudiantes	240.494.097	72.870.241
Ajuste por inflación	6.178.099	9.098.949
	<u>317.920.437</u>	<u>115.683.549</u>
Gastos no operacionales - intereses	37.466.351	2.442.268
Corrección monetaria - Ajustes por inflación	179.825.566	397.765.873
	<u>217.318.274</u>	<u>840.073.990</u>
Superávit del ejercicio	<u>\$ 2.479.639.764</u>	<u>1.450.466.863</u>

Véanse las notas que acompañan a los estados financieros

3. ESTADO DE CAMBIOS EN LA SITUACION FINANCIERA

FUNDACION PARA EL FUTURO DE COLOMBIA "COLFUTURO"

Estado de Cambios en la Situación Financiera

Años que terminaron el 31 de diciembre de 1993 y 1992

	<u>1993</u>	<u>1992</u>
Fuentes de efectivo:		
Superávit del ejercicio	\$ 2.479.639.764	1.450.466.863
Más partidas que no utilizan (proveen) efectivo:		
Condonación estimada de créditos a estudiantes	240.494.097	72.870.241
Depreciación	1.584.195	729.838
Ajustes por inflación de muebles y equipos	(1.229.782)	(709.642)
Obligaciones Laborales	1.144.016	547.774
Amortización diferidos	106.815	-
Efectivo provisto por las operaciones	<u>2.721.739.105</u>	<u>1.523.905.074</u>
 Aumento en:		
Ingresos recibidos por anticipado	37.584.703	2.211.297
Fondo de solidaridad	2.933.995	1.306.232
Obligaciones a largo plazo	290.819.708	245.399.756
Aporte a los fundadores	1.384.140.553	3.856.164.320
Aportes de los donantes	77.708.665	144.655.698
Acreedores varios	551.501	-
	<u>4.515.478.230</u>	<u>5.773.642.377</u>
Usos de efectivo:		
Adquisición de muebles y equipo	7.051.513	4.674.982
Aumento en:		
Inversiones	3.678.973.337	5.405.955.390
Deudores	851.671.053	317.681.679
Diferidos	1.281.780	-
Disminución en acreedores varios	-	4.605.456
	<u>4.538.977.683</u>	<u>5.732.917.507</u>
 Disminución en el efectivo	<u>\$ (23.499.453)</u>	<u>(40.724.870)</u>

Véanse las notas que acompañan a los estados financieros.

4. NOTAS A LOS ESTADOS FINANCIEROS

Años que terminaron el 31 de diciembre de 1993 y 1992

4.1. OBJETIVO SOCIAL Y NATURALEZA

La Fundación para el Futuro de Colombia "COLFUTURO" se constituyó el 20 de noviembre de 1991. Su objeto social es promover, apoyar, financiar, dirigir y participar en la formación y capacitación de colombianos, fuera o dentro del país. En desarrollo de su objeto, Colfuturo creará y administrará directa o indirectamente un fondo económico que genere los recursos necesarios para desarrollar sus actividades en las áreas educativas que determine el Consejo de Fundadores.

Colfuturo es una institución de utilidad común sin ánimo de lucro, de participación mixta, con duración indefinida, organizada y regida por las leyes de la República de Colombia, especialmente por las disposiciones del Código Civil Colombiano.

4.2. PRINCIPALES POLITICAS CONTABLES

a. Ajustes por Inflación

En cumplimiento con lo estipulado en los Decretos 2912 de 1991, 1372 de 1992 y 2077 de 1992, la Fundación ajustó sus activos no monetarios y sus cuentas de resultado, para reconocer el efecto de la inflación del año que terminó el 31 de diciembre de 1993. Para ello, aplicó el porcentaje anual del índice de precios al consumidor, calculado por el Departamento Administrativo Nacional de Estadística -DANE, para los meses de diciembre de 1992 a noviembre de 1993.

A continuación se detalla el efecto de estos ajustes sobre los estados financieros al 31 de diciembre de 1993:

<u>Cuenta</u>	Valor sin <u>Ajuste</u>	<u>Ajuste</u>	Valor <u>Ajustado</u>
Muebles y equipo	\$ 1.012.104	1.229.78	11.351.886
Ingresos	2.823.973.081	187.233.447	3.011.208.528
Egresos	349.208.419	<u>6.178.099</u>	355.386.518
Corrección Monetaria		<u>\$179.825.566</u>	

El siguiente es el detalle del efecto de los ajustes sobre los estados financieros al 31 de diciembre de 1992:

<u>Cuenta</u>	Valor sin <u>Ajuste</u>	<u>Ajuste</u>	Valor <u>Ajustado</u>
Muebles y equipo	\$ 4.674.982	709.642	5.384.624
Ingresos	1.558.784.089	407.574.464	1.966.358.553
Egresos	109.026.868	<u>9.098.949</u>	118.125.817
Corrección monetaria		\$ <u>397.765.873</u>	

b. Inversiones

Las inversiones están registradas al costo, el cual no excede el valor de mercado.

c. Muebles y Equipo

Los muebles y equipo se registran al costo de adquisición, e incluyen los ajustes integrales por inflación. La depreciación se calcula por el método de línea recta, según los años de vida útil estimados de los respectivos activos.

d. Créditos a Estudiantes

Corresponden a las Becas-Crédito otorgadas a 48 estudiantes en 1993 y 46 en 1992 con las siguientes condiciones:

Préstamos a 7 años con uno de período de gracia.

Cobro:

Durante el mes siguiente a la finalización del período de gracia o la terminación de los desembolsos, el beneficiario iniciará el pago de su obligación.

Condonaciones:

A los estudiantes que cumplan con los siguientes requisitos, se les condonará una parte de la deuda, así:

	% de Condonación
1. Regreso y permanencia en el país	25%
2. Grado Magister	10%
3. Grado Doctorado	20%

El regreso al país tiene un plazo máximo de tres meses y la permanencia debe ser mínimo el doble de tiempo durante el cual Colfuturo financió los estudios en el exterior.

Las condonaciones por grado magister y doctorado sólo se otorgan cuando se cumpla la condonación por regreso y permanencia en el país.

Intereses:

La obligación generará intereses equivalentes a la tasa Libor más dos puntos vigente durante el período de estudios, los cuales podrán ser condonados si el beneficiario cumple con la causal de condonación (regreso y permanencia en el país). Estos intereses se registrarán cuando se incumpla con esta causal.

e. Diferencia en cambio

Los saldos de los activos y pasivos representados en moneda extranjera se convierten a la tasa representativa del mercado, que al 31 de diciembre de 1993 y 1992 fué \$804.33 y \$737.98, por cada dólar estadounidense, respectivamente. La diferencia en cambio se registra en resultados, excepto por los aportes, los cuales se mantienen a la tasa de cambio del 31 de diciembre de 1991.

La utilidad en cambio por la diferencia entre el valor histórico de los aportes por cobrar y el valor efectivamente recibido, se registra en resultados como diferencia en cambio.

f. Fondo de Solidaridad

La fundación destina el 1% de los créditos otorgados a los estudiantes, para posibles incumplimientos en el pago de dichos créditos.

g. Fondo Económico

El Fondo Económico está representado por aportes o donaciones en dinero de los miembros del Consejo de Fundadores, Asamblea de Donantes y/o de la Nación, así como los recursos obtenidos por contratos o convenios celebrados con instituciones y organismos oficiales, sin destinación a un programa de educación específico, del cual "COLFUTURO", por regla general, sólo utilizará para desarrollar

sus actividades lo correspondiente a rendimientos y no el capital mismo.

h. Impuesto sobre la Renta

De acuerdo con el Decreto 868 del 26 de abril de 1989, mediante el cual se reglamentó el régimen tributario para las entidades sin ánimo de lucro, la Fundación debe solicitar anualmente la calificación de su condición como no contribuyente del impuesto sobre la renta. Por el año gravable que terminó el 31 de diciembre de 1992, la Fundación solicitó la calificación la cual está pendiente de revisión por las autoridades fiscales.

4.3 INVERSIONES

Un detalle de las inversiones al 31 de diciembre es el siguiente:

	1993	1992
Inversión en Colombia		
Bonos de deuda pública US\$1.480.000 intereses del 9% anual vencido	\$ 1.357.648.400	2.605.069.400
Certificados de depósito a término, intereses entre el 23.80% y el 24.5% anual	7.041.393.487	1.380.394.905
Pagaré, intereses del DTF más 5,5% anual	2.635.000.000	1.003.355.500
Rentá - oferta comercial	69.983.025	158.119.145
Títulos Energéticos de Rentabilidad	-	210.000.673
Papeles comerciales	-	88.387.928
Certificado de cambio		<u>16.023.349</u>
	<u>11.104.024.912</u>	5.461.349.900
Inversiones en el exterior:		
Certificados de depósito a plazo fijo por US\$2.660.914, intereses entre el 5% y 6% anual	\$ <u>11.104.024.912</u>	<u>1.963.701.675</u> <u>7.425.051.575</u>

4.4 OBLIGACIONES A LARGO PLAZO

Contrato a título de mutuo, sin intereses, entre Colfuturo y B.P. Exploration por US\$1.000.000, con desembolsos de US\$333.333 el 30 de diciembre de 1992, el 15 de julio de 1993 y el 15 de julio de 1994, cada uno. El vencimiento de este contrato será el 15 de noviembre de 1995. Si antes del 1 de enero de 1995, Colfuturo ha enviado por lo menos tres estudiantes a la Gran Bretaña B.P. Exploration condonará la

totalidad de la deuda que Colfuturo tenga con ésta; a la fecha se han enviado siete estudiantes.

4.5 FONDO ECONOMICO

El Fondo Económico al 31 de diciembre está conformado por el aporte compromiso de los fundadores, menos la parte por cobrar de los mismos, establecido en pesos colombianos y dólares estadounidenses como sigue:

US\$5.688.900 sector privado	\$	3.597.489.693
US\$12.361.112 sector público		7.816.804.616
Pesos colombianos sector privado		250.000.000
Pesos colombianos sector público		<u>312.500.000</u>
	\$	<u>11.976.794.309</u>

Los aportes de los fundadores se recaudan desde diciembre de 1991 hasta diciembre de 1994.

4.6 CONTINGENCIAS

Mediante Resolución 000401 del 16 de diciembre de 1993, de la Veeduría del Tesoro, ordena a la Fundación abstenerse de comprometer y efectuar gastos hasta el monto de los aportes originalmente provenientes del tesoro público y sus correspondientes rendimientos, así como el reintegro de los aportes recibidos y de sus rendimientos a esa fecha, provenientes del Departamento Administrativo de la Presidencia de la República, de la Empresa Colombiana de Petróleos - Ecopetrol, de la Financiera Energética Nacional - FEN y de la Federación Nacional de Cafeteros - Fondo Nacional del Café, los cuales deben ser consignados en la Dirección del Tesoro Nacional y en las respectivas tesorerías de las entidades y empresas antes mencionadas.

La Fundación y el Departamento Administrativo de la Presidencia de la República interpusieron recursos de reposición contra esta resolución, y además, la Fundación presentó solicitud de complementación las cuales no han sido reconocidas por la Veeduría. A la fecha, en opinión de la Administración de la Fundación, se encuentran suspendidos los términos de la mencionada resolución.

En caso de ratificarse la Resolución 000401, Colfuturo se vería obligado a reintegrar los dineros oficiales, lo cual implicaría el desconocimiento

de la participación del sector público, determinando la disolución de la Fundación como entidad mixta.

4.7 RECLASIFICACIONES

Algunas cifras de los estados financieros, fueron reclasificadas para efectos de presentación.

5. PRESUPUESTO VIGENCIA OCTUBRE 1993 - OCTUBRE 1994

La Directora Ejecutiva de COLFUTURO, Dra. Alicia Eugenia Silva presentó para aprobación de la Junta Directiva en su reunión ordinaria del día 20 de octubre de 1993 el Presupuesto de la Fundación para la vigencia octubre 93/ octubre 94, el cual fue aprobado por unanimidad.

Los parámetros de proyección empleados en la elaboración del mismo se pueden observar en el **cuadro No.10.**

El **cuadro No.11** resume los principales rubros del presupuesto presentado.

El total de Ingresos disponibles que espera tener la Fundación durante dicho período asciende a la suma de \$3.405.991.000, de los cuales un 64.61% provendrán del Superávit Operacional Acumulado a septiembre 30/93 y el restante 35.39% de los Redimientos Financieros del Período.

Sobre el Total de Ingresos disponibles los Gastos de Funcionamiento de COLFUTURO se espera que estén alrededor del 4.48%, los Giros Totales a Estudiantes cerca del 30.98% y el Superávit Operacional Acumulado a octubre 94 alrededor de un 64.53%.

El **cuadro No.12** desglosa los Gastos de Funcionamiento de COLFUTURO, mientras que el **cuadro No. 13** muestra los cálculos efectuados para llegar a las anteriores cifras.

IV. PROGRAMA DE ACTIVIDADES PARA 1994

El proceso de selección de estudiantes para 1994 se desarrollará de acuerdo al siguiente cronograma:

CRONOGRAMA AÑO 1994

ACTIVIDAD	FECHAS
ENTREGA DE FORMULARIOS	A partir del 22 de Marzo
RECIBO DE FORMULARIOS	Hasta el 31 de Mayo
SELECCION CANDIDATOS	Durante el mes de Junio
COMUNICACION BENEFICIARIOS	Segunda semana de Julio

Para la difusión del programa, durante el presente año, COLFUTURO ha elaborado un "Boletín" que contiene la información general y que sirve como afiche por una de las caras, un "Manual de Procedimientos" que explica el proceso de selección, y los requisitos necesarios para hacer la solicitud de crédito, como también un nuevo "Formulario" que permitirá evaluar de una manera más eficiente a cada uno de los candidatos.

Así mismo, se está comunicando toda la información a nivel nacional a través del ICETEX, las rectorías de todas las universidades, y se espera hacer propaganda y anuncios por medio de la prensa escrita y la televisión colombiana.

EMPRESAS APORTANTES Y DONANTES

El programa COLFUTURO se está desarrollando con el apoyo de las siguientes empresas:

APORTANTES

1. Banco de Bogotá
2. Banco de Occidente
3. Corporación de Ahorro y Vivienda Las Villas
4. Organización Luis Carlos Sarmiento Angulo
5. Gaseosas Posada Tobón - POSTOBON
6. Gaseosas Lux
7. Ingenio del Cauca
8. Compañía Colombiana de Tejidos
9. Cristalería Peldar
10. Gaseosas Colombiana
11. Ingenio Providencia
12. Radio Cadena Nacional - RCN
13. Tapas La Libertad
14. Sucromiles
15. Bavaria
16. Federación Nacional de Cafeteros
17. Compañía Suramericana de Seguros
18. Banco Industrial Colombiano
19. Cementos Caribe
20. Compañía Nacional de Chocolates
21. Fabricato
22. Cadenalco
23. Enka de Colombia
24. Productos Familia
25. Cámara de Comercio de Medellín
26. Conconcreto
27. Compañía de Cementos Argos
28. Compañía Colombiana de Tabaco
29. Corporación Financiera Nacional
30. Corporación Nacional de Ahorro y Vivienda
31. Carvajal
32. Smurfit Cartón de Colombia
33. Cementos del Valle
34. Corporación Financiera del Valle

35. Tecnoquímicas
36. Colombina
37. Productora Nacional de Llantas
38. Hoteles Estelar de Colombia
39. Alúmina
40. Varela
41. De Lima y Cía
42. Colgate
43. Productora de Papeles - PROPAL
44. Banco Colpatria
45. Corporación de Ahorro y Vivienda Colpatria
46. Seguros Colpatria
47. M. Seinjet & Cía. S. en C. La Cabaña
48. Manuelita
49. Mayaguez
50. Ingenio Pichichí
51. Ingenio Risaralda
52. Carlos Sarmiento L. & Cía. Ingenio San Carlos
53. Empresa Colombiana de Petróleos - ECOPETROL
54. Financiera Energética Nacional - FES
55. Departamento Administrativo de la Presidencia de la República

DONANTES

56. British Petroleum de Colombia
57. BASF Química Colombiana
58. Droguería y Supertiendas Olímpica
59. Inextra
60. Gavicafé
61. Fondo de Promoción de la Cultura
62. Fundación Corona

ANEXOS

FUNDACION PARA EL FUTURO DE COLOMBIA - COLFUTURO

CUADRO No.1

SOLICITUDES PRESENTADAS Y ACEPTADAS EN 1992

	AREAS	No. Solicitudes Presentadas		No. Solicitudes Aceptadas						TOTAL	
				Doctorado		Maestría		Especialización			
1992	Administración Empresas	99	12%	2	25%	3	9%			5	11%
	Arquitectura / Diseño	62	7%			2	6%			2	4%
	Artes y Ciencias Humanas	38	5%	2	25%	1	3%	1	17%	4	9%
	Ciencias Agropecuarias y Medio Ambiente	45	5%			2	6%			2	4%
	Ciencias Básicas	63	8%	1	12,50%	2	6%			3	7%
	Ciencias de la Salud	222	27%			5	16%	4	66%	9	20%
	Ciencias Sociales	110	13%			2	6%			2	4%
	Derecho	45	5%	1	12,50%	2	6%			3	7%
	Economía	34	4%	2	25%	5	16%			7	15%
	Ingeniería	114	14%			8	25%	1	17%	9	20%
TOTALES	832	100%	8	100%	32	100%	6	100%	46	100%	

SOLICITUDES PRESENTADAS Y ACEPTADAS EN 1993

	AREAS	No. Solicitudes Presentadas		No. Solicitudes Aceptadas						TOTAL	
				Doctorado		Maestría		Especialización			
1993	Administración	65	13%			12	27%			12	23%
	Arquitectura / Diseño y Urbanismo	30	6%	1	11%	3	8%	1	33%	5	9%
	Artes	18	4%			2	5%			2	4%
	Ciencias Básicas	26	5%	3	33%	2	5%			5	9%
	Ciencias de la Salud	137	27%			2	5%	2	67%	4	8%
	Ciencias Sociales	68	13%	2	23%	4	9%			6	11%
	Economía y Ciencias Políticas	50	10%			9	20%			9	17%
	Ingeniería y Energía	70	14%	3	33%	5	11%			8	15%
	Medio Ambiente y Ciencia Agropecuaria	42	8%			2	5%			2	4%
	TOTALES	509	100%	9	100%	41	100%	3	100%	53	100%

FUNDACION PARA EL FUTURO DE COLOMBIA - COLFUTURO

CUADRO No.2

PROMOCION 1993

COSTO PROMEDIO POR PAIS

PAIS	# ESTUDIANTES	% / TOTAL	COSTO PROMEDIO UN AÑO * ESTUDIANTE	COSTO PROMEDIO POSTGRADO POR PAIS Y POR ESTUDIANTE
ALEMANIA	2	3.77%	15.906	31.813
BELGICA	1	1.89%	14.400	28.800
CANADA	4	7.55%	8.312	14.075
ESPAÑA	1	1.89%	13.200	26.400
ESTADOS UNIDOS	32	60.38%	17.395	27.384
FRANCIA	5	9.43%	15.072	20.535
INGLATERRA	6	11.32%	15.583	19.178
SUECIA	1	1.89%	24.890	49.779
SUIZA	1	1.89%	10.900	10.900
TOTAL	53	100.00%		

LAS CIFRAS ESTAN DADAS EN DOLARES AMERICANOS

FUNDACION PARA EL FUTURO DE COLOMBIA COLFUTURO

CUADRO No.3

COSTO PROMEDIO POR TIPO DE POSTGRADO

POSTGRADO	# DE ESTUDIANTES	% / TOTAL	COSTO PROMEDIO POR ESTUDIANTE
MAESTRIA	41	77.36%	24,933
DOCTORADO	9	16.98%	23,242
ESPECIALIZACION	3	5.66%	32,793
TOTAL	53	100.00%	

LAS CIFRAS ESTAN DADAS EN DOLARES

FUNDACION PARA EL FUTURO DE COLOMBIA - COLFUTURO
 COLFUTURO
CUADRO No.4
 PROMOCION 1993
 COSTO PROMEDIO DE ESTUDIANTES COFINANCIADOS

FINANCIACION	# DE ESTUDIANTES	% / TOTAL	COSTO PROMEDIO POR ESTUDIANTE
COLFUTURO	40	71.43%	28.971
COLFUTURO QUEBEC	3	5.36%	8.340
COLFUTURO CONSEJO	4	7.14%	9.581
COLFUTURO UNIVERSIDAD	2	3.57%	29.663
COLFUTURO FULBRIGHT	4	7.14%	12.081
NO LEGALIZARON	2	3.57%	
RENUNCIARON	1	1.79%	
	56	100.00%	

LAS CIFRAS ESTAN DADAS EN DOLARES

FUNDACION PARA EL FUTURO DE COLOMBIA - COLFUTURO

CUADRO NO.5

COLFUTURO

PORTAFOLIO DE INVERSION EN PESOS COLOMBIANOS

SEGUN TIPO DE PAPEL

FECHA: 31-dici-93

NOMBRE DEL TITULO		VALOR	Plazo - Dias (Promedio)	INTERES NOMINAL	INTERES EFECTIVO	Dias para Vto.	% / TOTAL
1	RENTAR (Fondo Fiduciario)	69,983,024.88	A la vista	20.90%	23.24%	0	0.63%
2	C.D.T.s	7,041,400,000.00	243	24.88%	27.17%	171	63.41%
3	PAGARES CIAS DE LEASING	2,635,000,000.00	233	25.23%	28.43%	123	23.73%
4	INVERSIONES EN DOLARES	1,357,648,400.00	1096	23.17%	23.17%	350	12.23%
		11,104,031,424.88	524	23.54%	25.50%	214	100.00%
					PONDERADO=	26.96%	

FUNDACION PARA EL FUTURO DE COLOMBIA - COLFUTURO

CUADRO No.6

PORTAFOLIO DE INVERSION EN PESOS COLOMBIANOS

A LA FECHA DE :

31-dici-93

NOMBRE DEL TITULO	VALOR	FECHA DE EXPEDICION	PLAZO	FECHA DE CORTE Y/O VENCIMIENTO	INTERES NOMINAL	PAGADERO	INTERES EFECTIVO	Dias para Vto.	% / TOTAL
1 RENTAR									
Capital + Intereses	69,983,024.88	31-dici-93	0	31-dici-93	20.90%	Diario	23.24%	0	0.63%
2 PAGARE Coltefinanciera	100,000,000.00	7-juli-93	184	7-ener-94	27.53%	T.V.	30.50%	7	0.90%
3 C.D.T. Banco Cafetero	250,000,000.00	13-sept-93	122	13-ener-94	23.34%	C.V.	25.20%	13	2.25%
4 PAGARE Leasing Popular	120,000,000.00	24-octu-93	92	24-ener-94	22.83%	T.A.	26.50%	24	1.08%
5 PAGARE Coltefinanciera	200,000,000.00	28-juli-93	184	28-ener-94	26.70%	T.V.	29.49%	28	1.80%
6 PAGARE Suleasing	650,000,000.00	12-agos-93	184	12-febr-94	25.90%	T.V.	28.53%	43	5.85%
7 PAGARE Leasing Popular	280,000,000.00	25-novi-93	92	25-febr-94	23.20%	T.A.	27.00%	56	2.52%
8 PAGARE Leasing Popular	70,000,000.00	7-sept-93	181	7-marz-94	22.46%	T.A.	26.01%	66	0.63%
9 PAGARE Suleasing	600,000,000.00	10-sept-93	181	10-marz-94	25.50%	S.V.	27.13%	69	5.40%
10 C.D.T. Invercredito S.A.	200,000,000.00	12-sept-93	181	12-marz-94	23.28%	T.V.	25.39%	71	1.80%
11 C.D.T Bancoquia	500,000,000.00	14-sept-93	181	14-marz-94	23.28%	T.V.	25.39%	73	4.50%
12 C.D.T. Corficolombiana	300,000,000.00	15-dici-93	90	15-marz-94	24.50%	T.A.	28.77%	74	2.70%
13 C.D.T. CORFES S.A.	200,000,000.00	17-sept-93	181	17-marz-94	22.72%	T.V.	24.73%	76	1.80%
14 C.D.T. Invercredito S.A.	138,400,000.00	1-octu-93	182	1-abri-94	24.55%	S.V.	26.06%	91	1.25%
15 C.D.T. Invercredito S.A.	400,000,000.00	1-abri-93	365	1-abri-94	25.53%	T.V.	28.08%	91	3.60%
16 PAGARE Coltefinanciera	200,000,000.00	30-abri-93	365	30-abri-94	27.71%	T.V.	30.72%	120	1.80%
17 C.D.T. Invercredito S.A.	153,000,000.00	4-mayo-93	365	4-mayo-94	26.10%	T.V.	28.77%	124	1.38%
18 PAGARE Coltefinanciera	200,000,000.00	6-mayo-93	365	6-mayo-94	27.68%	T.V.	30.69%	126	1.80%
19 C.D.T. GMAC Financ.de Colo	500,000,000.00	9-dici-93	182	9-juni-94	26.45%	S.V.	28.20%	160	4.50%
20 C.D.T. Leasing Colpatría	500,000,000.00	10-dici-93	182	10-juni-94	25.05%	T.V.	27.50%	161	4.50%
21 C.D.T. Banco Cafetero	500,000,000.00	13-dici-93	182	13-juni-94	27.55%	S.V.	29.45%	164	4.50%
22 C.D.T. Banco Cafetero	500,000,000.00	13-dici-93	182	13-juni-94	27.55%	S.V.	29.45%	164	4.50%
23 C.D.T. Leasing Colpatría	600,000,000.00	20-dici-93	182	20-juni-94	26.09%	T.V.	28.76%	171	5.40%
24 C.D.T. Banco Popular	400,000,000.00	15-sept-93	365	15-sept-94	22.95%	T.V.	25.00%	258	3.60%
25 C.D.T. Banco Popular	900,000,000.00	15-sept-93	365	15-sept-94	22.95%	T.V.	25.00%	258	8.11%
26 C.D.T. Invercredito S.A.	500,000,000.00	3-dici-93	365	3-dici-94	25.53%	T.V.	28.08%	337	4.50%
27 PAGARE Leasing Popular	50,000,000.00	6-dici-93	365	6-dici-94	24.00%	T.A.	28.08%	340	0.45%
28 PAGARE Leasing Popular	165,000,000.00	15-dici-93	365	15-dici-94	24.00%	T.A.	28.08%	349	1.49%
29 BONOS COLOMBIA	1,357,648,400.00	16-dici-92	730	16-dici-94	23.17%	A.V.	23.17%	350	12.23%
30 C.D.T. Invercredito S.A.	500,000,000.00	2-dici-93	455	2-marz-95	25.53%	T.V.	28.08%	426	4.50%
TOTAL	11,104,031,424.88		247		24.82%		27.37%	143	100%
						PONDERADO=	27.00%		

FUNDACION PARA EL FUTURO DE COLOMBIA - COLFUTURO

CUADRO No.7

INVERSION EN DOLARES

A LA FECHA DE :

31-dici-93

DEV.FINAL

AÑO 1993= 13.00%

T.R.M. A LA FECHA: \$804.33

T.C.O. A LA FECHA: \$917.33

NOMBRE DEL TITULO	VALOR US\$	FECHA DE EXPEDICION	Plazo	FECHA DE CORTE Y/O VENCIMIENTO	INTERES NOM/EFEC	PAGADERO	CONVERSION INT.NOM/EFEC	Dias para Vto	% /TOTAL
BONOS DE DUEDA PUBLICA	1,480,000.00	16-dici-91	1096	16-dici-94	9.00%	A.V.	23.17%	350	100.00%
TOTAL US\$	1,480,000.00		1096		9.00%			350	100.00%
TOTAL \$	1,357,648.400.00						23.17%		

FUNDACION PARA EL FUTURO DE COLOMBIA - COLFUTURO

CUADRO No.8

COLFUTURO

COMPOSICION DEL PORTAFOLIO SEGUN ENTIDAD EMISORA

FECHA:

31-dici-93

ENTIDAD	MONTO	%
1 INVERCREDITO	1,891,400,000.00	17.0%
2 PAPELES OFICIALES	1,357,648,400.00	12.2%
3 BANCO POPULAR	1,300,000,000.00	11.7%
4 SULEASING	1,250,000,000.00	11.3%
5 BANCO CAFETERO	1,250,000,000.00	11.3%
6 LEASING COLPATRIA	1,100,000,000.00	9.9%
7 COLTELEASING	700,000,000.00	6.3%
8 LEASING POPULAR	685,000,000.00	6.2%
9 GMAC FINAN. DE COLOMBIA	500,000,000.00	4.5%
10 BANCOQUIA	500,000,000.00	4.5%
11 CORFICOLOMBIANA	300,000,000.00	2.7%
12 CORFES	200,000,000.00	1.8%
13 FIDUCIARIA POPULAR	69,983,024.88	0.6%
	11,104,031,424.88	100.0%

FUNDACION PARA EL FUTURO DE COLOMBIA - COLFUTURO

CUADRO No.9

ESTADO DE LOS APORTES Y DONACIONES

A LA FECHA DE:

31-dici-93

A P O R T E S	TOTAL COMPROMISO	TOTAL RECAUDADO	POR RECAUDAR	% / TOTAL	% / TOTAL
	EN PESOS	EN PESOS	PESOS	RECAUDADO	COMPROMETIDO
1. NACION	6,399,041,583.00	1,840,000,000.00	4,559,041,583.00	20.95%	28.75%
2. A. ECOPETROL	1,324,050,000.00	1,324,050,000.00	0.00	15.07%	100.00%
B. FEN	657,092,000.00	657,092,000.00	0.00	7.48%	100.00%
C. FEDERACION	750,741,000.00	589,875,000.00	160,866,000.00	6.71%	78.57%
Subtotal (A+B+C)=	2,731,883,000.00	2,571,071,000.00	160,866,000.00	29.27%	94.11%
 SUBTOTAL 1 + 2	 9,130,924,583.00	 4,411,017,000.00	 4,719,907,583.00	 50.21%	 48.31%
3. SECTOR PRIVADO:					
A. FUNDADORES	4,462,112,777.00	3,640,707,222.73	821,405,554.27	41.44%	81.59%
B. DONANTES	1,160,699,682.03	733,170,164.03	427,529,518.00	8.35%	63.17%
Subtotal (A + B)=	5,622,812,459.03	4,373,877,386.76	1,248,935,072.27	49.79%	77.79%
 TOTAL (91+92+93) =	 14,753,737,042.03	 8,784,894,386.76	 5,968,842,655.27	 100%	 59.54%

FUNDACION PARA EL FUTURO DE COLOMBIA
 C O L F U T U R O
Cuadro No.10
 PARAMETROS DE PROYECCION
 PRESUPUESTO VIGENCIA OCT/93 - OCT/94

INFLACION ESPERADA 1994=	20.00%
DEVALUACION ESPERADA 1994=	14.00%
TASA REPRESENTATIVA MDO SEPT 30/93=	\$810.84
TASA OFICIAL DE CAMBIO SEP 30/93=	\$889.76
INCREMENTO % EN SALARIOS=	25.00%
INCREMENTO % EN OTROS GASTOS	23.00%
TASA DE INTERES / LAS CESANTIAS=	12.00%
RENTAB. ESPERADA DEL PORTAFOLIO=	23.00%
(Inflación + 0.03 reales)	
APORTES PARAFISCALES:	
Subsidio Familiar	4.00%
SENA	2.00%
ICBF	3.00%
ISS	12.50%

FUNDACION PARA EL FUTURO DE COLOMBIA
 C O L F U T U R O
Cuadro No.11
 RESUMEN PRESUPUESTO VIGENCIA OCT/93-OCT/94
 Cifras en Miles \$(000)

CONCEPTO	TOTAL INGRESOS	% / TOTAL EGRESOS	% TOTAL EGRESOS
INGRESOS (Cuadro No.13)			
Superavit Operacional Acumulado a Sep 30/93	2.200.663	64.61%	
Rendimientos Financieros del Período	1.205.328	35.39%	
	TOTAL INGRESOS=	3.405.991	100.00%
EGRESOS			
Gastos de funcionamiento (Cuadro No.12)	152.642	4.48%	12.64%
Giros Totales Estudiantes (Cuadro No.13)	1.055.314	30.98%	87.36%
	TOTAL EGRESOS=	1.207.956	35.47%
	SUPERAVIT=	2.198.035	64.53%

FUNDACION PARA EL FUTURO DE COLOMBIA
C O L F U T U R O

Cuadro No.12

GASTOS DE FUNCIONAMIENTO

PRESUPUESTO VIGENCIA OCT/93 - OCT/94

CONCEPTO	OCT-DIC/93	ENER-SEP/94	TOTAL
GASTOS DE PERSONAL	5.998.875	23.733.281	29.732.156
Salarios	73.530	275.738	349.268
Auxilio de Transporte			1.999.625
Cesantías			239.955
Intereses Cesantías			1.456.016
Vacaciones	999.813	1.456.016	2.455.828
Primas de Servicios	0	0	2.838.370
Subsidio Familiar, SENA E ICBF	0	0	3.942.180
ISS	7.072.218	25.465.034	43.013.397
SUBTOTAL PERSONAL=			
HONORARIOS - SERVICIOS	1.377.498	6.988.500	14.820.810
Honorarios Profesionales	1.377.498	6.988.500	14.820.810
SUBTOTAL HONORARIOS - SERVICIOS=			
GASTOS DE VIAJE			15.936.895
Internacionales			2.785.950
Nacionales	0	0	18.722.845
SUBTOTAL GASTOS DE VIAJE=			
GASTOS GENERALES			1.439.479
Papelera - Utiles de Oficina			45.000.000
Publicaciones y Avisos			450.000
Mantenimiento Muebles y Enseres			5.994.430
Formularios 1994			300.000
Suministros			1.800.000
Comunicaciones			1.015.000
Gastos Bancarios			180.000
Cafeteria			14.565.660
Gastos Financieros			5.339.900
Imprevistos y Varios			
SUBTOTAL GASTOS GENERALES=	0	0	76.084.468
TOTAL=	8.449.716	32.453.534	152.641.520

FUNDACION PARA EL FUTURO DE COLOMBIA COLFUTURO

C O L F U T U R O

Cuadro No.13

RENDIMIENTOS FINANCIEROS - DESEMBOLSOS ESTUDIANTES

PRESUPUESTO VIGENCIA OCT/93 - OCT/94 - NO INCLUYE REPAGOS!!!

Cifras en Miles (\$000)

MESES——>	octu-93	NOV	DIC	ener-94	FEBR	MAR	ABR	MAY	JUN	JUL	AGOS	SEP	TOTAL
1. VENCIMIENTOS DEL PORTAFOLIO:													
VENCIMIENTO DE INTERESES	72.488	106.784	465.365	79.068	65.911	203.188	39.385	23.823	74.588	0	0	74.588	1.205.185
VENCIMIENTO DE CAPITAL	220.000	627.115	308.126	550.000	650.000	1.570.000	600.000	353.000	0	0	0	1.300.000	6.178.241
TOTAL VENCIMIENTOS=	292.488	733.899	773.491	629.068	715.911	1.773.188	639.385	376.823	74.588	0	0	1.374.588	7.383.426
2. APORTES:													
EN DOLARES	0	1.317	333	258	0	567	0	0	33	34	0	0	2.543
EN PESOS	0	75.000	0	0	0	0	0	0	0	0	0	0	75.000
APORTES TOTALES EN PESOS	0	1.166.702	279.280	218.818	0	490.586	0	0	29.819	30.749	0	0	2.215.955
3. VALOR DEL PATRIMONIO													
	7.560.198	8.726.900	9.006.180	9.224.999	9.224.999	9.715.585	9.715.585	9.715.585	9.745.404	9.776.153	9.776.153	9.776.153	
4. DESEMBOLSOS BECAS ESTUDIANTES (US\$):													
PROMOCION AÑO 1992	20.408	20.408	35.309	59.709	50.856	28.018	2.041	2.041	2.041	2.041	2.441	1.691	227.004
PROMOCION AÑO 1993	101.666	33.673	33.673	88.257	101.757	42.894	53.452	35.873	31.748	30.848	99.325	74.576	727.742
PROMOCION AÑO 1994	0	0	0	0	0	0	0	0	0	0	150.000	100.000	250.000
GIROS TOTALES ESTUDIANTES EN PESOS=	100.069	44.819	57.795	125.333	130.688	61.391	48.570	33.548	30.227	29.744	230.195	162.934	1.055.314
5. GASTOS DE FUNCIONAMIENTO													
	12.720	12.720	12.720	12.720	12.720	12.720	12.720	12.720	12.720	12.720	12.720	12.720	152.642
RECURSOS DISPONIBLES PARA INVERTIR	179.698	2.025.886	3.043.394	3.806.184	4.444.917	6.711.925	7.406.813	7.866.252	8.064.592	8.193.207	8.092.861	9.432.617	
RENDIMIENTOS DE RECURSOS PARA INVERT.	3.127	35.252	52.958	66.231	77.345	116.793	128.885	136.879	140.331	142.569	140.823	164.135	1.205.328
SALDO QUE PASA=	182.825	2.061.138	3.096.352	3.872.415	4.522.263	6.828.718	7.535.698	8.003.132	8.204.922	8.335.776	8.233.684	9.596.753	
VALOR DEL PORTAFOLIO (Con Intereses)	10.859.155	12.003.570	12.265.292	12.412.288	12.346.225	12.879.492	12.947.087	13.037.698	13.164.901	13.295.754	13.193.662	13.182.144	
VALOR DEL PORTAFOLIO - PATRIMONIO	3.298.957	3.276.670	3.259.112	3.187.289	3.121.226	3.163.908	3.231.503	3.322.113	3.419.497	3.519.601	3.417.509	3.405.991	
EVOLUCION DE LA TASA DE CAMBIO:													
MESES——>	octu-93	NOV	DIC	ener-94	FEB	MAR	ABR	MAY	JUN	JUL	AGO	SEP	
TASA OFICIAL DE CAMBIO	899.53	909.40	919.39	929.48	939.69	950.00	960.43	970.98	981.64	992.42	1,003.31	1,014.33	
	819.74	828.74	837.84	847.04	856.34	865.74	875.25	884.85	894.57	904.39	914.32	924.36	

FUNDACION PARA EL FUTURO DE COLOMBIA "COLFUTURO"

(Estados Financieros)

31 de diciembre de 1993 y 1992

(Con el Dictamen del Revisor Fiscal)

Audidores - Consultores

Carrera 7A No. 90-33
Apartado 9122
Santafé de Bogotá, D.C. Colombia

Conmutador
218 29 00

Telefax
218 54 90

DICTAMEN DEL REVISOR FISCAL

Señores Consejo de Fundadores
Fundación para el Futuro de Colombia "Colfuturo":

He examinado los balances generales de Fundación para el Futuro de Colombia "Colfuturo" al 31 de diciembre de 1993 y 1992 y los correspondientes estados de resultados y de cambios en la situación financiera por los años que terminaron en esas fechas. Estos estados financieros son responsabilidad de la Administración de la Fundación; una de mis funciones consiste en examinarlos y expresar una opinión sobre ellos.

Obtuve las informaciones necesarias para cumplir mis funciones y efectué mis exámenes de acuerdo con normas de auditoría generalmente aceptadas, las cuales incluyen los procedimientos aconsejados por la técnica de interventoría de cuentas. Tales normas requieren que planifique y ejecute la auditoría para satisfacerme de la razonabilidad de los estados financieros. Una auditoría comprende, entre otras cosas, el examen con base en pruebas selectivas, de las evidencias que soportan los montos y las correspondientes revelaciones en los estados financieros; además, incluye el análisis de las normas contables utilizadas y de las estimaciones hechas por la Administración, así como la evaluación de la presentación de los estados financieros en conjunto. Considero que mis auditorías proporcionan una base razonable para fundamentar las opiniones que expreso a continuación.

En mi opinión, los estados financieros antes mencionados, tomados fielmente de los libros y adjuntos a este dictamen, presentan razonablemente la situación financiera de Fundación para el Futuro de Colombia "Colfuturo" al 31 de diciembre de 1993 y 1992, los resultados de sus operaciones y los cambios en la situación financiera por los años que terminaron en esas fechas, de conformidad con normas de contabilidad generalmente aceptadas en Colombia, aplicadas de manera uniforme. Además, durante dichos años la contabilidad de la Fundación ha sido llevada conforme a las normas legales y a la técnica contable, las operaciones registradas en sus libros y los actos de los administradores, se ajustan a los estatutos y a las decisiones del Consejo de Fundadores. La correspondencia, los comprobantes de las cuentas y el libro de actas se llevan y se conservan debidamente. La Fundación ha seguido medidas adecuadas de control interno, de conservación y custodia de sus bienes y los de terceros que están en su poder.

Como se explica en la nota 6 a los estados financieros, la Veeduría del Tesoro ordenó el reintegro de los aportes recibidos del tesoro público, lo cual, originaría la disolución de la Fundación como entidad mixta. La Administración interpuso recurso de reposición contra esta resolución y, a la fecha, no es posible conocer su efecto final.

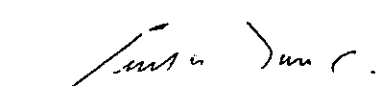
Luis Eduardo Niño Cortés
Revisor Fiscal
T.P. 3164 - T

Miembro de KPMG Peat Marwick Ltda.

24 de marzo de 1994



Miembro de la Organización
Klynveld Peat Marwick Goerdeler

KPMG Peat Marwick
Nit. 860.000.846-4

FUNDACION PARA EL FUTURO DE COLOMBIA "COLFUTURO"
Balances Generales
31 de diciembre de 1993 y 1992

<u>Activo</u>	<u>1993</u>	<u>1992</u>
Activo corriente:		
Disponibile	\$ 41.680.211	65.179.664
Inversiones (nota 3)	11.104.024.912	7.425.051.575
Deudores:		
Créditos otorgados a estudiantes, neto de condonación estimada de \$313.364.338 en 1993 y \$72.870.241 en 1992	626.728.676	170.030.562
Trabajadores	57.856	201.000
Varios	2.911.596	564.570
Intereses	226.290.266	74.015.306
Total deudores	<u>855.988.394</u>	<u>244.811.438</u>
Total activo corriente	<u>12.001.693.517</u>	<u>7.735.042.677</u>
 Muebles y equipo	 13.937.610	 5.384.624
Menos depreciación acumulada	2.585.724	729.838
Muebles y equipo, neto	<u>11.351.886</u>	<u>4.654.786</u>
 Diferidos, menos amortización de \$106.815	 <u>1.174.965</u>	 <u>-</u>
	\$ <u>12.014.220.368</u>	\$ <u>7.739.697.463</u>
 <u>Pasivo y Fondo Económico</u> 		
Pasivo corriente:		
Acreedores varios	864.445	312.944
Obligaciones laborales	1.691.790	547.774
Ingresos recibidos por anticipado	39.796.000	2.211.297
Fondo de solidaridad	4.240.227	1.306.232
Total pasivo corriente	<u>46.592.462</u>	<u>4.378.247</u>
 Obligaciones a largo plazo (nota 4)	 <u>536.219.465</u>	 <u>245.399.756</u>
Total pasivo	<u>582.811.927</u>	<u>249.778.003</u>
 Fondo económico (nota 5):		
Aportes:		
De fundadores	11.976.794.309	11.976.794.309
Por cobrar	<u>(4.851.670.122)</u>	<u>(6.235.810.675)</u>
	7.125.124.187	5.740.983.634
De donantes	<u>222.364.362</u>	<u>144.655.698</u>
	7.347.488.549	5.885.639.332
 Superávit:		
Ejercicios anteriores	1.604.280.128	153.813.265
Presente año	<u>2.479.639.764</u>	<u>1.450.466.863</u>
	4.083.919.892	1.604.280.128
Fondo económico, neto	<u>11.431.408.441</u>	<u>7.489.919.460</u>
	\$ <u>12.014.220.368</u>	\$ <u>7.739.697.463</u>
 Contingencias (nota 6)		

Véanse las notas que acompañan a los estados financieros.

Alicia Eugenia Silva
Directora Ejecutiva

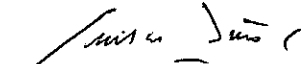
Luis Eduardo Niño Cortés
Revisor Fiscal
T.P. 3164-T

Miembro de KPMG Peat Marwick Ltda.

FUNDACION PARA EL FUTURO DE COLOMBIA "COLFUTURO"

Estados de Resultados

Años que terminaron el 31 de diciembre de 1993 y 1992

	<u>1993</u>	<u>1992</u>
Ingresos no operacionales:		
Financieros:		
Intereses	\$ 1.578.271.223	673.699.452
Diferencia en cambio	1.133.414.235	851.867.557
Descuento amortizado	115.933.213	19.052.480
Ajustes por inflación	187.233.447	407.574.464
Donaciones	-	14.164.600
	<u>3.014.852.118</u>	<u>1.966.358.553</u>
Gastos operacionales de administración:		
Salarios y prestaciones	30.918.075	20.593.436
Honorarios y servicios	11.078.045	5.950.573
Depreciación	1.584.195	729.838
Otros gastos	27.667.926	6.440.512
Condonación estimada de créditos a estudiantes	240.494.097	72.870.241
Ajustes por inflación	6.178.099	9.098.949
	<u>317.920.437</u>	<u>115.683.549</u>
Gastos no operacionales - Intereses	37.466.351	2.442.268
Corrección monetaria-Ajustes por inflación	<u>179.825.566</u>	<u>397.765.873</u>
Superávit del ejercicio	<u>\$ 2.479.639.764</u>	<u>1.450.466.863</u>

Véanse las notas que acompañan a los estados financieros.

FUNDACION PARA EL FUTURO DE COLOMBIA "COLFUTURO"

Estados de Cambios en la Situación Financiera
Años que terminaron el 31 de diciembre de 1993 y 1992

	<u>1993</u>	<u>1992</u>
Fuentes de efectivo:		
Superávit del ejercicio	\$ 2.479.639.764	1.450.466.863
Más partidas que no utilizan (proveen) efectivo:		
Condonación estimada de créditos a estudiantes	240.494.097	72.870.241
Depreciación	1.584.195	729.838
Ajustes por inflación de muebles y equipos	(1.229.782)	(709.642)
Obligaciones laborales	1.144.016	547.774
Amortización diferidos	106.815	-
Efectivo provisto por las operaciones	<u>2.721.739.105</u>	<u>1.523.905.074</u>
Aumento en:		
Ingresos recibidos por anticipado	37.584.703	2.211.297
Fondo de solidaridad	2.933.995	1.306.232
Obligaciones a largo plazo	290.819.708	245.399.756
Aportes de los fundadores	1.384.140.553	3.856.164.320
Aportes de los donantes	77.708.665	144.655.698
Acreedores varios	551.501	-
	<u>4.515.478.230</u>	<u>5.773.642.377</u>
Usos de efectivo:		
Adquisición de muebles y equipo	7.051.513	4.674.982
Aumento en:		
Inversiones	3.678.973.337	5.405.955.390
Deudores	851.671.053	317.681.679
Diferidos	1.281.780	-
Disminución en acreedores varios	-	4.605.456
	<u>4.538.977.683</u>	<u>5.732.917.507</u>
Disminución en el efectivo	<u>\$ (23.499.453)</u>	<u>(40.724.870)</u>

Véanse las notas que acompañan a los estados financieros.

FUNDACION PARA EL FUTURO DE COLOMBIA "COLFUTURO"

Notas a los Estados Financieros

31 de diciembre de 1993 y 1992

(1) Objetivo Social y Naturaleza

La Fundación para el Futuro de Colombia "COLFUTURO" se constituyó el 20 de noviembre de 1991. Su objeto social es promover, apoyar, financiar, dirigir y participar en la formación y capacitación de colombianos, fuera o dentro del país. En desarrollo de su objeto, Colfuturo creará y administrará directa o indirectamente un fondo económico que genere los recursos necesarios para desarrollar sus actividades en las áreas educativas que determine el Consejo de Fundadores.

Colfuturo es una institución de utilidad común sin ánimo de lucro, de participación mixta, con duración indefinida, organizada y regida por las leyes de la República de Colombia, especialmente por las disposiciones del Código Civil Colombiano.

(2) Principales Políticas Contables

(a) Ajustes por Inflación

En cumplimiento con lo estipulado en los Decretos 2912 de 1991, 1372 de 1992 y 2077 de 1992, la Fundación ajustó sus activos no monetarios y sus cuentas de resultado, para reconocer el efecto de la inflación del año que terminó el 31 de diciembre de 1993. Para ello, aplicó el porcentaje anual del índice de precios al consumidor, calculado por el Departamento Administrativo Nacional de Estadística - DANE, para los meses de diciembre de 1992 a noviembre de 1993.

A continuación se detalla el efecto de estos ajustes sobre los estados financieros al 31 de diciembre de 1993:

<u>Cuenta</u>	<u>Valor sin Ajuste</u>	<u>Ajuste</u>	<u>Valor Ajustado</u>
Muebles y equipo	\$ 10.122.104	1.229.782	11.351.886
Ingresos	2.823.973.081	187.233.447	3.011.206.528
Egresos	349.208.419	<u>6.178.099</u>	355.386.518
Corrección monetaria		\$ <u>179.825.566</u>	

El siguiente es el detalle del efecto de los ajustes sobre los estados financieros al 31 de diciembre de 1992:

<u>Cuenta</u>	<u>Valor sin Ajuste</u>	<u>Ajuste</u>	<u>Valor Ajustado</u>
Muebles y equipo	\$ 4.674.982	709.642	5.384.624
Ingresos	1.558.784.089	407.574.464	1.966.358.553
Egresos	109.026.868	<u>9.098.949</u>	118.125.817
Corrección monetaria		\$ <u>397.765.873</u>	

(Continúa)

FUNDACION PARA EL FUTURO DE COLOMBIA "COLFUTURO"

Notas a los Estados Financieros

(b) Inversiones

Las inversiones están registradas al costo, el cual no excede el valor de mercado.

(c) Muebles y Equipo

Los muebles y equipo se registran al costo de adquisición, e incluyen los ajustes integrales por inflación. La depreciación se calcula por el método de línea recta, según los años de vida útil estimados de los respectivos activos.

(d) Créditos a Estudiantes

Corresponden a las Becas-Crédito otorgadas a 48 estudiantes en 1993 y 46 en 1992, con las siguientes condiciones:

Préstamos a 1 año, con un período de gracia.

Durante el mes siguiente a la finalización del período de gracia o la terminación de los desembolsos, el beneficiario iniciará el pago de su obligación.

A los estudiantes que cumplan con los siguientes requisitos, se les condonará una parte de la deuda, así:

	<u>% de Condonación</u>
1. Regreso y permanencia en el país	25%
2. Grado magister	10%
3. Grado doctorado	20%

El regreso al país tiene un plazo máximo de tres meses y la permanencia debe ser mínimo el doble de tiempo durante el cual Colfuturo financió los estudios en el exterior.

Las condonaciones por grado magister y doctorado sólo se otorgan cuando se cumpla la condonación por regreso y permanencia en el país.

La obligación generará intereses equivalentes a la tasa Libor más dos puntos vigente durante el período de estudios, los cuales podrán ser condonados si el beneficiario cumple con la causal de condonación (regreso y permanencia en el país). Estos intereses se registrarán cuando se incumpla con esta causal.

(e) Diferencia en cambio

Los saldos de los activos y pasivos representados en moneda extranjera se convierten a la tasa representativa del mercado, que al 31 de diciembre de 1993 y 1992 fue \$804.33 y \$737.98, por cada dólar estadounidense, respectivamente. La diferencia en cambio se registra en resultados, excepto por los aportes, los cuales se mantienen a la tasa de cambio del 31 de diciembre de 1991.

La utilidad en cambio por la diferencia entre el valor histórico de los aportes por cobrar y el valor efectivamente recibido, se registra en resultados como diferencia en cambio.

(Continúa)

FUNDACION PARA EL FUTURO DE COLOMBIA "COLFUTURO"

Notas a los Estados Financieros

(f) Fondo de Solidaridad

La fundación destina el 1% de los créditos otorgados a los estudiantes, para posibles incumplimientos en el pago de dichos créditos.

(g) Fondo Económico

El Fondo Económico está representado por aportes o donaciones en dinero de los miembros del Consejo de Fundadores, Asamblea de Donantes y/o de la Nación, así como los recursos obtenidos por contratos o convenios celebrados con instituciones y organismos oficiales, sin destinación a un programa de educación específico, del cual "COLFUTURO", por regla general, sólo utilizará para desarrollar sus actividades lo correspondiente a rendimientos y no el capital mismo.

(h) Impuesto sobre la Renta

De acuerdo con el Decreto 868 del 26 de abril de 1989, mediante el cual se reglamentó el régimen tributario para las entidades sin ánimo de lucro, la Fundación debe solicitar anualmente la calificación de su condición como no contribuyente del impuesto sobre la renta. Por el año gravable que terminó el 31 de diciembre de 1992, la Fundación solicitó la calificación la cual está pendiente de revisión por las autoridades fiscales.

(3) Inversiones

Un detalle de las inversiones al 31 de diciembre es el siguiente:

	<u>1993</u>	<u>1992</u>
Inversiones en Colombia:		
Bonos de deuda pública US\$1.480.000		
intereses del 9 % anual vencido	\$ 1.357.648.400	2.605.069.400
Certificados de depósito a término,		
intereses entre el 23.80% y el 24.5% anual	7.041.393.487	1.380.394.905
Pagaré, intereses del DTF más 5.5% anual	2.635.000.000	1.003.355.500
Rentar - oferta comercial	69.983.025	158.119.145
Títulos Energéticos de Rentabilidad	-	210.000.673
Papeles comerciales	-	88.387.928
Certificado de cambio	-	16.023.349
	<u>11.104.024.912</u>	<u>5.461.349.900</u>
Inversiones en el exterior:		
Certificados de depósito a plazo fijo por		
US\$2.660.914, intereses entre el 5% y 6%	-	1.963.701.675
anual	\$ <u>11.104.024.912</u>	<u>7.425.051.575</u>

(4) Obligaciones a Largo Plazo

Contrato a título de mutuo, sin intereses, entre Colfuturo y B.P. Exploration por US\$1.000.000, con desembolsos de US\$333.333 el 30 de diciembre de 1992, el 15 de julio de 1993 y el 15 de julio de 1994, cada uno. El vencimiento de este contrato será el 15 de

(Continúa)

FUNDACION PARA EL FUTURO DE COLOMBIA "COLFUTURO"

Notas a los Estados Financieros

noviembre de 1995. Si antes del 1 de enero de 1995, Colfuturo ha enviado por lo menos tres estudiantes a la Gran Bretaña, B.P. Exploration condonará la totalidad de la deuda que Colfuturo tenga con ésta; a la fecha se han enviado siete estudiantes.

(5) Fondo Económico

El Fondo Económico al 31 de diciembre está conformado por el aporte compromiso de los fundadores, menos la parte por cobrar de los mismos, establecido en pesos colombianos y dólares estadounidenses, como sigue:

US\$5.688.900 sector privado	\$ 3.597.489.693
US\$12.361.112 sector público	7.816.804.616
Pesos colombianos sector privado	250.000.000
Pesos colombianos sector público	<u>312.500.000</u>
	<u>\$ 11.976.794.309</u>

Los aportes de los fundadores se recaudan desde diciembre de 1991 hasta diciembre de 1994.

(6) Contingencias

Mediante Resolución 000401 del 16 de diciembre de 1993, de la Veeduría del Tesoro, ordena a la Fundación abstenerse de comprometer y efectuar gastos hasta el monto de los aportes originalmente provenientes del tesoro público y sus correspondientes rendimientos, así como el reintegro de los aportes recibidos y de sus rendimientos a esa fecha, provenientes del Departamento Administrativo de la Presidencia de la República, de la Empresa Colombiana de Petróleos - Ecopetrol, de la Financiera Energética Nacional - FEN y de la Federación Nacional de Cafeteros - Fondo Nacional del Café, los cuales deben ser consignados en la Dirección del Tesoro Nacional y en las respectivas tesorerías de las entidades y empresas antes mencionadas.

La Fundación y el Departamento Administrativo de la Presidencia de la República interpusieron recursos de reposición contra esta resolución, y además, la Fundación presentó solicitud de complementación las cuales no han sido reconocidas por la Veeduría. A la fecha, en opinión de la Administración de la Fundación, se encuentran suspendidos los términos de la mencionada resolución.

En caso de ratificarse la Resolución 000401, Colfuturo se vería obligado a reintegrar los dineros oficiales, lo cual implicaría el desconocimiento de la participación del sector público, determinando la disolución de la Fundación como entidad mixta.